



MARCO ESTRATEGICO PROGRAMA DE PEQUEÑAS DONACIONES DEL GEF EL SALVADOR

JULIO 2015 - JUNIO 2017



"Marco Estratégico de País"
Programa de Pequeñas Donaciones del GEF
SGP El Salvador

Comité Directivo Nacional

Christian Salazar
Stefano Pettinato
Celina Monterrosa
Carolina Dreikorn
Ismael Sánchez
Raúl Artiga

Coordinador Nacional

Juan René Guzmán Arbaiza

SGP El Salvador

Edificio Naciones Unidas,
Boulevard Orden de Malta Sur # 2-B
Antiguo Cuscatlán, El Salvador C.A.
Apartado Postal 1114
Tel.: +503 2263-0066 ext. 3606
Fax: +503 2209-3606
Email: juanreneg@unops.org
rene.guzman@undp.org
Web: <http://www.pnud.org.sv>

Antiguo Cuscatlán, El Salvador Julio de 2016



MARCO ESTRATEGICO DE PAÍS DEL SGP GEF EL SALVADOR PARA LA SEXTA FASE OPERACIONAL

EL SALVADOR

Recursos de la sexta fase operacional

- a. **Recursos básicos: \$400,000.00 USD**
- b. **Saldo pendiente de la quinta fase operacional: 0**
- c. **Recursos otorgados conforme al Sistema para la Asignación Transparente de Recursos (STAR): 0**
- d. **Otros recursos que deberán movilizarse: 0**

Antecedentes

Como programa institucional del GEF, el SGP armoniza sus estrategias de fases operacionales con las del Fondo y ofrece varios proyectos de demostración con miras a su proyección en mayor escala, repetición e integración. Se considera que las actividades de la sociedad civil, los pueblos indígenas y las comunidades locales constituyen un componente vital de la estrategia 20/20 del GEF (es decir, crear alianzas entre distintas partes interesadas para generar beneficios ambientales mundiales, contribuir al Plan estratégico del PNUD y centrar la atención en el desarrollo sostenible).¹ En el plano mundial, el objetivo del Programa del SGP para la sexta fase operativa es “apoyar la generación de beneficios ambientales mundiales y la salvaguardia del medio ambiente mundial mediante la adopción de soluciones comunitarias y locales que complementen las actividades nacionales, globales y les añadan valor”.

1. Marco Estratégico de País del SGP GEF

El Presente Marco Estratégico de País del Programa de Pequeñas Donaciones del Fondo para el Medio Ambiente Mundial SGP GEF, comprende los lineamientos básicos para el cumplimiento de las prioridades definidas por el GEF para la sexta fase operativa (OP 6), entre el periodo de julio 2015 junio 2017, para el caso de El Salvador categorizado como país de Categoría II b.

Para la elaboración de la presente estrategia ha sido tomado en cuenta, las siguientes prioridades nacionales: Plan Quinquenal de Desarrollo 2014 2019, los siguientes objetivos: objetivo 1 Dinamizar la economía nacional para generar oportunidades y prosperidad a las familias, a las empresas y al país, objetivo 2 Desarrollar el potencial humano de la población salvadoreña, objetivo 7 Transitar hacia una economía y una sociedad ambientalmente sustentables y resilientes a los efectos del cambio climático, objetivo 8 Impulsar la cultura como derecho, factor de cohesión e identidad y fuerza transformadora de la sociedad.

En el marco del buen vivir, la naturaleza se concibe como el espacio donde se reproduce y realiza la vida, por lo cual debe respetarse de manera integral su existencia y el mantenimiento y regeneración de sus ciclos vitales, estructura, funciones y procesos evolutivos. Con esta perspectiva, el Gobierno impulsará la

¹ El concepto inicial de la sexta fase operacional del SGP fue incorporado en las orientaciones estratégicas para la reposición general de recursos del GEF-6 y fue aprobado posteriormente por el Consejo del GEF en su documento “Programa de Pequeñas Donaciones del GEF: Mecanismos de Ejecución durante el GEF-6” (GEF/C.46/13), en mayo de 2014

conservación, valoración y uso sustentable del patrimonio natural de los servicios ecosistémicos y de la biodiversidad.

- Gestión Integral y seguridad hídrica para la calidad de vida y el desarrollo económico inclusivo y equitativo del país
- Reducción de los niveles de contaminación e insalubridad ambiental para contribuir a mejorar la salud de la población y el funcionamiento efectivo de los ecosistemas
- Reducción de la vulnerabilidad ambiental y socioeconómica ante los efectos del cambio climático y los fenómenos naturales, con lo cual se aumentaría la resiliencia de los territorios
- Restauración y conservación de los ecosistemas degradados con alto valor ambiental, social y económico con la participación activa de la ciudadanía
- Avance en el ordenamiento sustentable de los territorios
- Promoción de los derechos de los pueblos indígenas

Estrategia Nacional de Medio Ambiente:

- Estrategia Nacional de BIODIVERSIDAD
- Estrategia Nacional de RECURSOS HIDRICOS
- Estrategia Nacional de SANEAMIENTO AMBIENTAL
- Estrategia Nacional de CAMBIO CLIMATICO

Programas:

- **Programa de Nacional de Restauración de Ecosistemas y Paisajes**
- **Plan Nacional para el Mejoramiento de los Humedales en El Salvador**

El Salvador es país piloto para la implementación de los Objetivos de Desarrollo Sostenible, los cuales han sido considerados en el diseño del presente Marco Estratégico.

Adicionalmente las acciones a desarrollar se vinculan directamente con en el Marco de Asistencia de las Naciones Unidas para el Desarrollo UNDAF 2016-2020.

El aporte del Programa de Pequeñas Donaciones del GEF al país desde sus inicios en junio de 2002, ha sido su abordaje metodológico el cual se basa en el fortalecimiento de capacidades locales, y la participación activa de cada uno de las y los aliados que se identifican con la metodología, durante la fase operativa seis no será la excepción ya que este abordaje, no se limita a fomentar y financiar actividades dentro de cada uno de los proyectos, sino que al fortalecimiento de cada uno de los medios de vida presentes en los diferentes ecosistemas, en particular el costero marino y terrestre.

1.1. Antecedentes

a) los resultados y logros nacionales más importantes alcanzados por el Programa nacional desde las fases anteriores hasta la quinta fase operacional:

A la fecha, el SGP GEF El Salvador, ha financiado con fondos CORE y STAR un total de 183 proyectos distribuidos en las diferentes fases operativas de la siguiente manera:

Fase 2	OP3	OP4	OP5	TOTAL DE PROYECTOS
32	41	50	60	183

De acuerdo a las áreas focales estratégicas del GEF Biodiversidad (BD), Cambio Climático (CC), Compuestos Químicos (COP), Degradación de Tierras (LD), Desarrollo de Capacidades (DC) y Área Multifocal (AM), se distribuyen así:

AREAS FOCALES	BD	CC	COP	LD	DC	AM
NUMERO DE PROYECTOS	42	45	8	24	2	62
FINANCIAMIENTO DEL GEF	\$1,80,000.00	\$1,074,942.00	\$187,500.00	\$612,500.00	\$50,000.00	\$1,416,419.00

Áreas de conservación en las cuales el SGP GEF ha financiado sus proyectos en los últimos catorce años

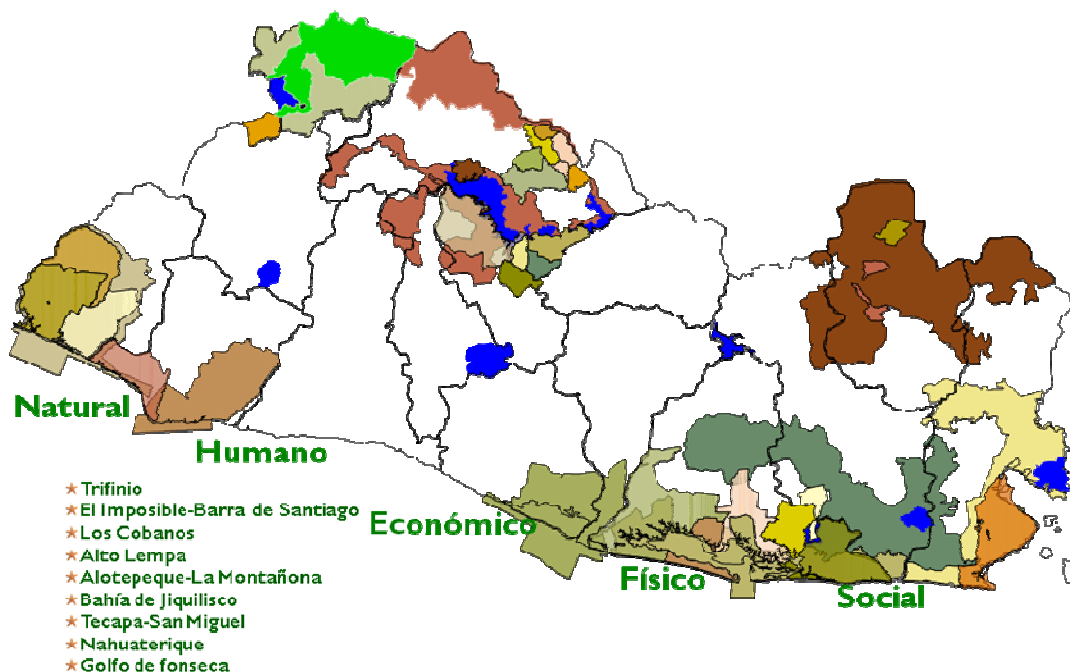

La cartera de proyectos ha estado en función de cada una de las áreas geográficas prioritarias de los Marcos Estratégicos de País de cada una de las fases operativas, adicionalmente se ha tenido como ejes transversales: Gestión de Riesgos, Desarrollo Local, Enfoque de Género, Desarrollo Humano y Educación Ambiental.

El SGP GEF ha trabajado con instituciones Académicas Nacionales e internacionales (1), Organizaciones no Gubernamentales (16) y Asociaciones de Desarrollo Comunal (ADESCOS 23), que han aportado su conocimiento y contribuyeron a la transferencia de los mismos a las demás comunidades aliadas.

Entre las diferentes acciones locales realizadas a la fecha destacan las siguientes: Reforestación de áreas de manglar, bosques de galería, árboles frutales nativos, manejo sostenible de pesca artesanal en madrigueras, aprovechamiento sostenible de conchas, casco de burro, curilillas, almejas, aprovechamiento sostenible de cangrejo azul, punches y ajalines, elaboración de conservas, jaleas, mermeladas y encurtidos, manejo de colmenas para la obtención de miel, siembra de palma salvadoreña, siembra de piñuela, siembra de hoja de huerta, cultivo de semillas nativas (maíz, frijol, ayote y pipián), establecimiento de bosques energéticos y sistemas agroforestales, construcción de tecnologías socialmente apropiadas (Cocina Mágica, Fogón Rocket, Horno Solar, Secadores de Fruta), cocinas mejoradas, equipamiento y construcción de centros de usos múltiples, infraestructura para el ecoturismo y monitoreo, equipamiento para pesca artesanal y rutas acuáticas, senderos aéreos por manglares, rutas terrestres, senderos interpretativos, manejo de desechos sólidos (recolección y separación de plásticos, aluminio, vidrio, papel y materia orgánica), labranza mínima y agroforestería, establecimiento de cercas vivas, agricultura orgánica y de conservación, elaboración de compostas, establecimiento de huertos caseros y casas mallas, patios productivos, uso sostenibles de terrenos de pastoreo, fortalecimiento de capacidades en la elaboración de hamacas, redes, reparación de trasmallos, uso sostenible de leña, elaboración de trampas, preparación de alimentos, uso de equipos y herramientas.

SGP GEF El Salvador en cifras durante la OP5:

INDICADORES	OBTENIDOS 2011 – 2015
Organizaciones Aliadas	50 ADESCOS (14 municipios)
Población Cubierta	5465
Personas Capacitadas	1093
Áreas de Conservación	Trifinio, Barra de Santiago, Alto Lempa, Bahía de Jiquilisco - Bajo Lempa - Estero de Jaltepeque, Tecapa – San Miguel, Nahuaterique y Golfo de Fonseca
Cocinas Ahorradoras de Leñas y TSA	262
Metros Lineales de Sistemas Agroforestales	23,000 metros
Huertos Caseros y casas mallas	6,800 m ²
Área Reforestada de Manglar	400 ha
Áreas de pesca bajo manejo sostenible	15 ha
Sistemas de Captación de Aguas Lluvias	20
Especies aprovechadas	Cangrejos: Punche, Cangrejo Azul, Ajalin, Cangrejo Apretador, Jaiba, Bivalvos: Casco de Burro, Concha, Curililla, Almeja, Peces: Mica, Zambo, Hilama, Guabina, Chimbera, Bagre, Pargo, Roncón, Pancha, Mero
Apiarios	2
Centro de Usos Múltiples	12
Centros de Manejo de Desechos Sólidos	8

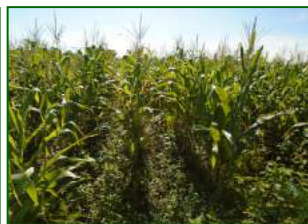

b) Vinculación de los logros y la generación de los beneficios ecológicos mundiales. (los resultados totales obtenidos en cada esfera de actividad, los premios internacionales, las proyecciones en mayor escala realizadas, la repetición y la incorporación de los proyectos de demostración y las experiencias clave adquiridas por el SGP GEF)

Con la participación de las y los aliados en diferentes zonas prioritarias del país se han conformado diferentes comités, formación de una red de organizaciones comunitarias a nivel de paisaje, la formación de jóvenes a nivel de las comunidades como responsables del desarrollo de monitoreo y seguimiento a las diferentes acciones en el terreno.

Cada una de las acciones locales apoyadas por el SGP GEF incluye actividades generadoras de ingresos la cual contribuye a la sostenibilidad de las y los aliados en el mediano plazo, el concepto de generación de ingresos, se desarrolla a partir de la inversión en el capital natural.

Nuestros aliados han destacado en premios Ambientales Nacionales y Premios en el área de energía renovable a nivel internacional (Energy Globe), el desarrollo de intercambios internacionales para compartir las experiencias desarrolladas, seis ferias de intercambio a nivel nacional, el desarrollo de cooperación Sur Sur y Triangular.

Durante estos años el Programa ha coordinado con el Área de Medio Ambiente y Desarrollo Sostenible, el Área de Resiliencia, el Programa de Desarrollo Humano y Migraciones del Programa de las Naciones Unidas Para el Desarrollo PNUD El Salvador, Honduras y Chile, el Gobierno del Gran Ducado de Luxemburgo Cooperación Luxemburguesa, la Unión Europea, el Ministerio de Medio Ambiente y Recursos Naturales (MARN), el Vice Ministerio para Salvadoreños en el Exterior, la Corporación de Municipalidades de El Salvador (COMURES), el Fondo Chile Contra el Hambre y la Pobreza y la Corporación El Canelo.

Con cada una de las instituciones anteriores se ha tenido financiamiento que ha servido de contrapartida para el Programa, así como a las comunidades aliadas, ha permitido replicar y escalar el abordaje metodológico del Programa.

1.2 Análisis de la situación general del Programa nacional del SGP GEF en la sexta fase operacional que incluya las principales asociaciones y las fuentes existentes de cofinanciamiento (del gobierno, de donantes internacionales y otras).

Cada fase operativa es un nuevo desafío para el SGP GEF, sin embargo, esta es una de las fortalezas que como Programa se tiene, el mejorar continuamente y ampliar los resultados obtenidos, muy pocas instituciones y organizaciones pueden hacerlo a nivel nacional, regional e internacional como lo hace posible el Programa a nivel de país con cada uno de sus aliados.

El coordinar con los diferentes actores de la sociedad la visión del SGP GEF para la fase operativa seis, permite focalizar las acciones y ampliar los resultados que se tienen programados.

Los aliados del paisaje definido como zona prioritaria de forma conjunta con la Corporación El Canelo se tiene aprobado un proyecto presentado al Fondo Chile contra el hambre y la pobreza, para el desarrollo de una escuela de fortalecimiento de capacidades en la comunidad El Salamar.

1.3. Puesta en práctica eficaz de las iniciativas del SGP GEF durante la sexta fase operacional.

El SGP GEF, a través de la experiencia en el terreno con las comunidades ha permitido desarrollar una red de aliados en cada una de las zonas geográficas prioritarias, lo cual permite hacer un intercambio horizontal de las acciones que se desarrollan.

El trabajo a nivel comunitario durante los últimos catorce años y en particular la de la comunidad El Salamar que ha permitido que sus buenas prácticas hayan sido escalada a nivel de paisaje con fondos de la Iniciativa Satoyama proyecto COMDEKS para trabajar en el área de conservación bahía de Jiquilisco, bajo Lempa estero de Jaltepeque, esta comunidad es un modelo a seguir para el cumplimiento de los resultados dado que hay un trabajo continuo de más de ocho años, que ha permitido a las familias mejorar su calidad de vida a partir del aprovechamiento sostenibles de los medios de vida a nivel terrestre y costero marino.

Durante la sexta fase operativa el SGP GEF continuará su ardua labor en el modelo de desarrollo comunitario en El Salvador para el fortalecimiento de las capacidades productivas que permiten a las comunidades a través de acciones locales hacer un aprovechamiento sostenible de sus Medios de Vida: capital natural, capital humano, capital físico, capital económico, capital social y capital cultural.

Este grupo de aliados y amigos del Programa son apoyados directamente por el Equipo de País y su Comité Directivo Nacional (CDN), en la consolidación de las acciones consideradas como prioritarias durante cada una de las fases operativas en vigencia, lo cual permite fortalecer el conocimiento y puesta en acción de los lineamientos del Fondo para el Medio Ambiente Mundial GEF a nivel local.

Por otra parte, se desarrollan intercambios entre comunidades vecinas y nuevos aliados del Programa, para compartir las lecciones aprendidas, lo cual genera una implementación y desarrollo de los proyectos de forma ordenada, dado que se comparten los criterios de elegibilidad con cada uno de los aliados y del normativo para establecer una estrecha relación entre las prioridades nacionales y las del GEF durante la sexta fase operativa.

2. Nicho del Programa nacional del SGP GEF

2.1. Armonización con las prioridades nacionales. Sírvase señalar la fecha en que el país ratificó los instrumentos de Río y los marcos de planificación nacional pertinentes:

Tabla 1. Lista de los instrumentos y planes o programas nacionales y regionales pertinentes

Instrumentos de Río + marcos de planificación nacional	Fecha de ratificación / terminación
Convenio de las Naciones Unidas sobre la Diversidad Biológica (CDB)	19 de mayo de 1994
Estrategia y Plan de Acción Nacional para la Biodiversidad (EPANB) del CDB	Abril de 2000
Convención Marco de las Naciones Unidas sobre el Cambio Climático (CMNUCC)	30 de junio de 1998
Comunicaciones Nacionales a la CMNUCC (primera, segunda, tercera)	1ra Comunicación presentada 10 de abril de 2000 2da Comunicación en proceso de elaboración
Convención de las Naciones Unidas de Lucha contra la Desertificación (CNULD)	27 de junio de 1997
Programas de Acción Nacional (PAN) de la CNULD	Se presentó en el 2000 en Alemania

Instrumentos de Río + marcos de planificación nacional	Fecha de ratificación / terminación
Convenio de Estocolmo sobre Contaminantes Orgánicos Persistentes (COP)	27 de mayo de 2008
Autoevaluación de las capacidades nacionales (NCSA, por sus siglas en inglés) del FMAM	Enero de 2007

El Programa de Pequeñas Donaciones del GEF se desempeña en el país en total coordinación con los lineamientos establecidos por el GEF como fuente de financiamiento de las Convenciones Internacionales de Biodiversidad, Cambio Climático, Degradación de Tierras y Compuestos Orgánicos Persistentes, se coordina con el Ministerio de Medio Ambiente y Recursos Naturales para colaborar con el país en alcanzar los compromisos adquiridos.

2.2. Participación significativa de las comunidades y organizaciones de la sociedad civil.

Se continuará con la promoción del SGP GEF a nivel nacional en las diferentes zonas geográficas con las que se ha trabajado anteriormente, con un mayor énfasis en la zona priorizada para la fase operativa seis, a nivel de las organizaciones comunitarias, se han aprovechado los espacios de intercambios y ferias realizadas para dar a conocer las lecciones aprendidas del abordaje metodológico del Programa.

El aporte del Programa de Pequeñas Donaciones del GEF al fortalecimiento de capacidades locales, no se limita a fomentar y financiar actividades dentro de cada uno de los proyectos, sino que estos componentes inician a partir del lanzamiento de cada una de las rondas de proyectos y se extiende en el tiempo por un período de tres años después de finalizado el proyecto.

A través del fortalecimiento de las capacidades se profundizará y ampliara sobre los Objetivos de Desarrollo Sostenible (ODS) y los resultados de la conferencia de las partes (COP 21) de Cambio Climático y las implicaciones que tienen a nivel local los resultados de estas reuniones.

2.3. Complementariedad y sinergia de las iniciativas estratégicas seleccionadas para esta fase.

Las acciones locales a desarrollar a través del SGP GEF para la sexta fase operativa están alineadas con las prioridades nacionales en materia ambiental, de tal forma que se contribuya a que las familias aliadas fortalezcan sus medios de vida generando beneficios ambientales a nivel local de importancia global.

El SGP GEF desarrolla acciones a nivel comunitario, generando condiciones de ampliar en un futuro la escala con recursos de otros proyectos.

De acuerdo al UNDAF el PNUD se vincula con las cinco áreas de cooperación al a los objetivos del Plan Quinquenal de desarrollo 2014 – 2019, de estas áreas la dos “Trabajo Decente y Medios de Vida” y la cuatro “Resiliencia”, están en concordancia con las prioridades de las áreas del Presente Marco Estratégico en el cual el SGP GEF realizará acciones a nivel comunitario.



Tabla 2. Contribución del SGP a las prioridades nacionales / los resultados corporativos del GEF-6

1 Iniciativas estratégicas de la sexta fase operacional del SGP	2 Resultados corporativos del GEF-6 por esfera de actividad	3 Describa brevemente el nicho del Programa nacional del SGP pertinente para las prioridades nacionales / otros organismos	4 Describa brevemente la complementariedad entre el programa nacional del SGP y la programación estratégica de la Oficina del PNUD radicada en el país
Conservación de paisajes terrestres y paisajes marinos por las comunidades	<i>Mantenimiento de la biodiversidad de importancia mundial y de los bienes y servicios de los ecosistemas que proporciona a la sociedad</i>	El SGP tiene identificado los diferentes ecosistemas y paisajes presentes en el país, para el Presente Marco Estratégico trabajara en función de la adopción del concepto de Paisaje Costero Marino y Terrestre utilizado previamente con la Iniciativa Satoyama.	Efecto 2 De Desarrollo UNDAF: La Población goza de mayores oportunidades para acceder a un trabajo decente con medios de vida sostenibles, contribuyendo al crecimiento productivo e inclusivo.
Innovaciones en la agroecología climáticamente inteligente Conservación de paisajes terrestres y paisajes marinos por las comunidades	<i>Gestión sostenible de la tierra en sistemas productivos (agricultura, pastizales y paisajes boscosos)</i>	El SGP trabajara con pequeños parceleros, ubicados en las zonas de amortiguamiento del Paisaje Costero Marino y Terrestre, en lo que se refiere a las innovaciones en la agroecología climáticamente inteligente y tecnologías apropiadas para su desarrollo de pequeña escala.	Efecto 2 De Desarrollo UNDAF: La Población goza de mayores oportunidades para acceder a un trabajo decente con medios de vida sostenibles, contribuyendo al crecimiento productivo e inclusivo.
Beneficios complementarios del acceso a energía con bajas emisiones de carbono	<i>Apoyo al cambio transformador hacia una vía de desarrollo resiliente y de bajas emisiones</i>	El SGP trabajara a nivel comunitario para satisfacer la demanda de Tecnologías Socialmente Apropiadas, para apoyar a las familias que dependen de leña para la cocción de sus alimentos. Contribuye a la generación de cobeneficios ambientales, sociales y económicos de las familias a partir del incremento del acceso a fuentes de energía renovables y la aplicación de prácticas que reducen las emisiones de gases de efecto invernadero.	Efecto 1 De Desarrollo UNDAF: La Población goza de una mejor cobertura y acceso universales y equitativos de los bienes y servicios básicos de calidad.
Coaliciones para la gestión de los productos químicos, desde el nivel local hasta el plano mundial	<i>Aumento de la retirada gradual, reducción y eliminación de las emisiones de contaminantes orgánicos persistentes, sustancias que agotan el ozono, mercurio y otros productos químicos de interés mundial</i>	Apoyar comunidades que fomenten acciones a favor el uso de elementos y sustancias naturales en sustitución de los productos químicos	Efecto 4 De Desarrollo UNDAF: La Población y las personas en situación de vulnerabilidad y excluidas, han aumentado sus capacidades resilientes ante los desastres, la degradación ambiental y los efectos del cambio climático.

Plataformas para entablar un diálogo entre las OSC y el gobierno	<i>Potenciación de la capacidad de la sociedad civil de contribuir a la aplicación de los acuerdos multilaterales sobre el medio ambiente y de los marcos normativos, jurídicos y de planificación subnacionales y nacionales</i>	Apoyar a las comunidades a la conformación de una red de comunidades a partir de redes existentes a nivel municipal, fortalecimiento del CDL a través de sus líderes y lideresas	Efecto 3 De Desarrollo UNDAF: El Salvador goza de nuevos consensos esenciales de país que facilitan a la población y a las personas en situación de vulnerabilidad y excluidas gozar del ejercicio pleno de los derechos.
Inclusión social (igualdad entre los géneros, jóvenes, pueblos indígenas)	<i>Política de incorporación de la perspectiva de género, plan de acción sobre la igualdad entre los géneros y principios por los que se rige la participación de los pueblos indígenas del GEF</i>	Aumentar la participación de jóvenes y la igualdad de género a través de los diferentes proyectos que serán apoyados.	Efecto 2 De Desarrollo UNDAF: La Población goza de mayores oportunidades para acceder a un trabajo decente con medios de vida sostenibles, contribuyendo al crecimiento productivo e inclusivo.
Contribución a las plataformas mundiales de gestión del conocimiento	<i>Contribución a los esfuerzos de gestión del conocimiento del GEF</i>	Desarrollo de intercambios de experiencia a nivel nacional y regional, ferias de conocimiento, Cooperación Sur Sur y Triangular Fortalecimiento de capacidades para el desarrollo de sistematizaciones digitales en líneas y diseñar estrategias de comunicación a nivel comunitario	

3. Estrategias de la sexta fase operacional

3.1. Estrategias multisectoriales de otorgamiento de donaciones durante la sexta fase operacional

El Salvador está localizado en América Central, limitando con el Océano Pacífico Norte, entre Guatemala y Honduras, entre las coordenadas geográficas 13 50 N, 88 55 W, con un área total de 21,040 km², tierra 20,720 km², y agua: 320 km² y 200 millas náuticas de aguas territoriales; posee una línea costera de 307 km, posee un clima tropical con una estación lluviosa comprendida entre los meses de mayo a octubre y una estación seca de noviembre a abril; es tropical en la zona costera y templado en las tierras altas, sus terrenos ligeramente montañosos con un angosto cinturón costero y una meseta central, su nivel más bajo es el Océano Pacífico en 0 msnm y el nivel más alto es el Cerro El Pital con 2,730 msnm.





Para la sexta fase operativa se definió como área prioritaria el área de conservación Bahía de Jiquilisco – Bajo Lempa – Estero de Jaltepeque como Paisaje terrestre marino, con la finalidad de fortalecer el proceso iniciado con la Iniciativa Satoyama proyecto COMDEKS.

3.2 Estrategias de otorgamiento de donaciones de la sexta fase operacional para paisajes terrestres y marinos

Los recursos naturales que destacan a nivel nacional son: energía hidroeléctrica, energía geotérmica, tierra cultivable (tierras cultivables 27%, plantaciones permanentes 8%, vegetación arbustiva permanente 29% bosques y plantaciones permanentes 5%, otras 31%), las tierras con sistemas de irrigación se estiman en 1,200 km².

Amenazas naturales: El Salvador es conocido como la Tierra de los Volcanes, por lo que cuenta con actividad sísmica volcánica y fenómenos hidrometeorológicos, en materia ambiental la problemática actual comprende la deforestación; erosión; contaminación del agua; contaminación de los suelos con tóxicos, y daños de los eventos naturales.

Ha suscrito los siguientes tratados internacionales: firmados y ratificados: Biodiversidad, Cambio Climático, Cambio Climático-Protocolo de Kyoto, Desertificación, Especies en Peligro, Desechos Nocivos, Prohibición a Pruebas Nucleares, Protección a la Capa de Ozono, Humedales (Ramsar), Firmados, pero no ratificados: Ley del Mar.

Respecto a su geografía es el más pequeño país de América Central y el único sin salida al mar en el Mar Caribe.

El área de conservación Bahía de Jiquilisco – Bajo Lempa - Estero de Jaltepeque, son zonas de ecosistemas terrestres, costeros o marinos, con una combinación de ambos, que han sido reconocidos internacionalmente como tales; el primero en el marco del Programa sobre el Hombre y la Biosfera (MAB) de la UNESCO y el segundo por la convención RAMSAR, ambos coinciden en la desembocadura del río Lempa en donde se pueden apreciar los diferentes humedales propios de la planicie costera Pacífica, estuarios, bajos intermareales de lodo y arena, playas de arena, manglares, bosques estacionalmente saturados en Escuintla, Taura y Nancuchiname, pantanos someros en El Aguaje y sus alrededores.

Este ecosistema es prioritario a nivel mundial, porque representan los manglares de la costa norte del pacífico seco de Mesoamérica una eco región cuyo estado ha sido declarado crítico. Dado la productividad de estos ecosistemas las comunidades se benefician de los diferentes procesos naturales para la generación de sus medios de vida a partir de los servicios ambientales que estos generan.

Tanto en la bahía de Jiquilisco como en el área del bajo Lempa Estero de Jaltepeque, se cuenta con la presencia de organizaciones sociales comunitarias que están encaminadas a la gestión ambiental y promueven actividades productivas de diversa índole, orientadas al desarrollo de sistemas productivos sostenibles, gestión de riesgos, gestión del conocimiento ancestral y la adaptación al cambio climático. Lo anterior hace a estas áreas de conservación unidades de desarrollo de buenas prácticas sobre la gestión participativa de los recursos naturales y la recuperación de sus ecosistemas, mediante el trabajo asociativo de las diferentes comunidades con presencia en la zona.

El territorio fue abordado desde la óptica del paisaje; por estar constituido por ecosistemas terrestres y marino costeros que van desde los 0 msnm hasta los 200 msnm incluye el sistema humano que incorpora los sistemas socio – ambientales, económico – ambientales y cultural – ambientales. Los sistemas humanos y naturales son sistemas complejos adaptables, y como tales están dotados de atributos que los vuelven dinámicos.

El área en mención está compuesta por un mosaico de ecosistemas y agro ecosistemas costero marino y terrestres que van desde la conservación y aprovechamiento sostenible de manglares en la zona costera hasta la producción de camarón, coco, caña de azúcar, ganadería a pequeña escala, especies menores, frutales, cultivo de granos básicos y hortalizas en algunas de las zonas húmedas.

Los ecosistemas naturales presentes forman un conjunto dinámico de ecosistemas costero marinos y ecosistemas terrestres de remanentes de bosques naturales, en donde se puede apreciar en muchos lugares la transición entre ecosistemas dulces y salados.

Mapa de Ubicación del Paisaje Terrestre Costero Marino
Bahía de Jiquilisco – Bajo – Lempa – Estero de Jaltepeque

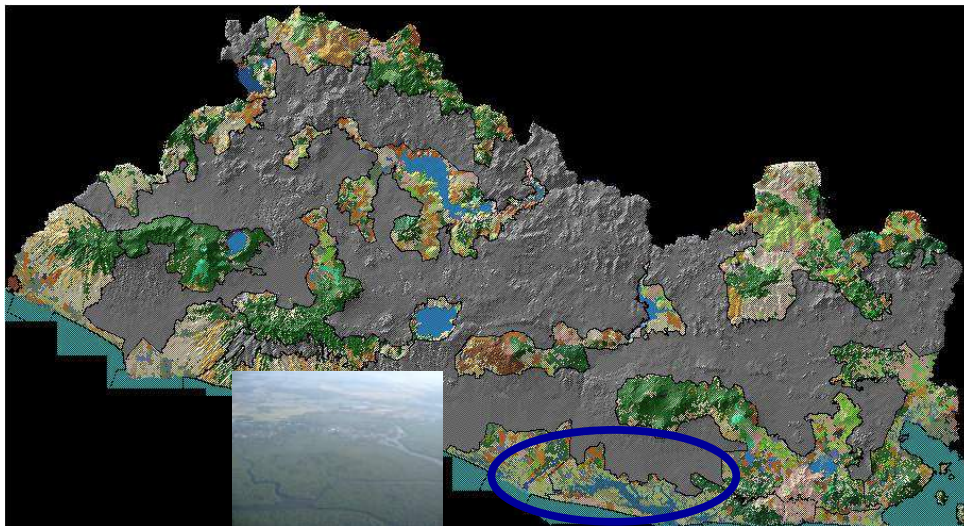

Áreas Naturales Protegidas Bahía de Jaltepeque Departamento de La Paz



Nicho de las iniciativas estratégicas de la sexta fase operacional del SGP	Aliados en la implementación	Prioridades Nacionales
<p>Conservación de paisajes terrestres y paisajes marinos por las comunidades</p> <p>Fomento de acciones locales generadoras de ingresos que contribuyan a mejorar la sostenibilidad de los paisajes terrestres y marinos de las comunidades y sus medios de vida</p> <p>Fomento de acciones locales generadoras de ingresos que contribuyan con la conservación y aprovechamiento sostenible de la biodiversidad de importancia nacional, global y de sus medios</p>	<p>Asociaciones de Desarrollo Comunal (ADESCOS)</p>	<p>Programa de Nacional de Restauración de Ecosistemas y Paisajes</p> <p>Plan Nacional para el Mejoramiento de los Humedales en El Salvador</p>

de vida		
<p>Innovaciones en la agroecología climáticamente inteligente Conservación de paisajes terrestres y paisajes marinos por las comunidades</p> <p>Fomento de acciones generadoras de ingresos a nivel comunitario que promuevan el cambio de uso de suelos a prácticas sostenibles de establecimiento de sistemas agroforestales, labranza mínima y otras que contribuyan al manejo integral de las parcelas y patios productivos</p> <p>Fomento de acciones generadoras de ingresos a través de acciones de agricultura SMART, innovación tecnológica, que estén diseñados a partir de criterios que permitan la sostenibilidad de las acciones a desarrollar</p>	Asociaciones de Desarrollo Comunal (ADESCOS)	<p>Programa de Nacional de Restauración de Ecosistemas y Paisajes</p> <p>Plan Nacional para el Mejoramiento de los Humedales en El Salvador</p>
<p>Beneficios complementarios del acceso a energía con bajas emisiones de carbono</p> <p>Fomento de acciones generadoras de ingresos (ahorro) que promuevan la introducción de energía renovable y tecnologías bajas en carbón que contribuyan a la disminución de las emisiones de gases de efecto invernadero</p> <p>Fomento de acciones a nivel comunitario de las familias que utilizan leña para la elaboración de sus alimentos, para que hagan uso eficiente de los recursos naturales (Tecnologías Socialmente Apropriadas TSA)</p>	Asociaciones de Desarrollo Comunal (ADESCOS)	<p>Programa de Nacional de Restauración de Ecosistemas y Paisajes</p> <p>Plan Nacional para el Mejoramiento de los Humedales en El Salvador</p>
<p>Coaliciones para la gestión de los productos químicos, desde el nivel local hasta el plano mundial</p>	Asociaciones de Desarrollo Comunal (ADESCOS)	<p>Programa de Nacional de Restauración de Ecosistemas y Paisajes</p> <p>Plan Nacional para el</p>

<p>Fomento de acciones para la formulación de un plan comunitario de gestión integral de los desechos sólidos</p> <p>Fomento de acciones generadoras de ingresos a nivel comunitario para la recolección de los desechos sólidos, su reciclado y su gestión</p>		<p>Mejoramiento de los Humedales en El Salvador</p>
---	--	---

Las comunidades identificadas para la elaboración del Marco Estratégico de País, se delimitaron bajo el abordaje metodológico del SGP GEF El Salvador, que permite desarrollarse sobre la base del aprovechamiento de los bienes y servicios ambientales que proveen los diferentes ecosistemas, el enfoque de género, y además de un incremento en el nivel educativo, componentes claves para un desarrollo sostenible de largo plazo y conforme a los indicadores del desarrollo humano, lo anterior ofrece respuestas al desarrollo local, fortaleciendo las capacidades locales y ayudando a incorporar a las mujeres y jóvenes en el proceso de desarrollo comunitario capitalizado durante los últimos años.

Las actividades en las que se trabajara son diversas, desde la reforestación de mangle, manejo sostenible de pesca artesanal en madrigueras, aprovechamiento sostenible de conchas, casco de burro, curilillas, almejas, aprovechamiento sostenible de ajalin, cangrejo azul y punches, siembra de palma salvadoreña, cultivo de semillas nativas de maíz, frijol, pipián, ayote, piñuela, hoja de huerta; electrificación rural con paneles solares, establecimiento de bosques energéticos y sistemas agroforestales, tecnologías socialmente apropiadas, equipos de pesca artesanal (lanchas, cayucos y redes) construcción de centros de usos múltiples, centros de ecoturismo, rutas acuáticas, senderos aéreos por manglares, rutas terrestres; senderos interpretativos; artesanías (hamacas), manejo de desechos sólidos (recolección de plásticos, aluminio, vidrio, papel, materia orgánica); labranza mínima y agroforestería, establecimiento de barreras vivas, agricultura orgánica y de conservación, establecimiento de huertos caseros (innovación tecnológica, casas mallas) y patios productivos, uso sostenibles de terrenos de pastoreo.

3.3. *Estrategias de servicios adicionales*

3.3.1. *Plataforma de diálogo entre las OSC y el gobierno*

El Programa durante la fase operativa seis trabajara con las organizaciones de la sociedad civil, en especial con las Asociaciones de Desarrollo Comunal (ADESCOS), para potenciar el dialogo se desarrollaran acciones de fortalecimiento de capacidades y buenas prácticas de cara a la aplicación nacional de los Objetivos de Desarrollo Sostenibles (ODS), se desarrollaran reuniones mensuales con los líderes de las organizaciones presentes en el paisaje terrestre marino de las diferentes comunidad, se darán a conocer las diferentes acciones tomadas en las reuniones de las conferencias de las partes sobre medio ambiente, para esto se coordinara con el normativo, así mismo se compartirán soluciones de Desarrollo Sur-Sur, tal como se ha venido realizando en la fase anterior.

3.2.2. *Influencia política*

Durante esta fase el programa cumplirá sus quince años de acciones locales, el Comité Directivo Nacional, está desarrollando gestiones para compartir con diferentes instancias del gobierno, el abordaje metodológico que el SGP GEF ha desarrollado en El Salvador y los resultados alcanzados, se tendrá un documento que permitirá hacer la incidencia y el escalamiento de iniciativas con buenas prácticas de manejo de los ecosistemas a nivel de paisaje terrestre y marino.

3.2.3. *Promoción de la inclusión social*

El aporte del Programa de Pequeñas Donaciones del GEF al fortalecimiento de capacidades locales incluye:

- i) Promover el empoderamiento de la mujer y la igualdad entre los géneros,
- ii) empoderar a los pueblos indígenas (particularmente mediante el reconocimiento adecuado de las zonas y territorios conservados por los indígenas y las comunidades (ICCA), y
- iii) lograr la participación de los jóvenes y niños en la programación de la cartera nacional.

Dentro del abordaje metodológico del SGP GEF se tiene el fortalecimiento de los grupos de jóvenes en cada una de las comunidades, de tal forma que se establece un grupo de monitoreo de las acciones a desarrollar con enfoque de género.

3.2.4. *Plan de gestión del conocimiento*

El Programa fomenta la participación de la comunidad a través de la gestión del conocimiento ancestral y comunitario, que se transmite de generación en generación.

Debido a que los proyectos se formulan a partir de la disponibilidad de capitales que cada comunidad posee, el conocimiento constituye un activo importante e imprescindible. Es así como el SGP GEF promueve que la experiencia de la comunidad (buenas prácticas), parte del capital humano de la misma, se incluya en todo el ciclo de proyectos, y de esta forma al socializar las experiencias individuales dentro de las comunidades, el capital humano se fortalece y aprende de las buenas prácticas, lecciones aprendidas y conocimiento de sus vecinos.

Adicionalmente, el SGP GEF impulsa el intercambio de experiencias entre comunidades, en cada proyecto, la comunidad se traslada hacia otra para aprender de las enseñanzas obtenidas durante la ejecución de procesos similares, esto además de motivar a las personas de la comunidad, permite desarrollar las acciones conociendo de antemano las dificultades que pueden presentarse y las soluciones encontradas por otros, así como ferias de conocimiento para compartir los resultados de los cierres de ciclos de proyectos y fases operativas.

Al finalizar cada proyecto, la experiencia y los conocimientos son sistematizados en un documento de “Lecciones Aprendidas”, el cual además de constituir una herramienta para la misma comunidad de auto-diagnóstico les permite reconocer sus puntos fuertes y débiles, es una forma de compartir la experiencia con otras comunidades, organizaciones, donantes, municipalidades, etc. Estos documentos son distribuidos por las mismas comunidades y son de uso público a través del sitio web del Programa de Pequeñas Donaciones del GEF.

La metodología del Programa también incluye la realización de intercambios de experiencias a nivel nacional y regional, en los cuales un(a) representante de cada comunidad participa en una gira en la cual se visitan varias iniciativas comunitarias. Estos intercambios son muy enriquecedores y proveen de nuevos

conocimientos o ayudan a recordar los que se habían olvidado, lo que los convierte en herramientas de trabajo básicas para implementar las acciones de los proyectos y otras actividades que deseen implantar en las comunidades.

Las acciones desarrolladas a nivel comunitario y que han permitido el fortalecimiento de las capacidades y la protección del medio ambiente, han hecho que la metodología de medios de vida desarrollada por el Programa y puesta a prueba por los aliados sirva de herramienta para el incidir en el diseño de políticas a nivel local.

3.2.5. *Estrategia de comunicación*

Entre las acciones a desarrollar para la replicación y el compartimiento de las buenas prácticas se tienen las siguientes:

Desarrollar giras de intercambio con los y las aliados de los diferentes proyectos donde se generen espacios de aprendizajes y socialicen las buenas prácticas desarrolladas y los resultados obtenidos

Actualizar la página web del Programa como herramienta a través de la cual se puedan compartir las experiencias a nivel nacional y regional.

Participar en diferentes eventos con la comunidad académica y cooperación para compartir las buenas prácticas desarrolladas por las comunidades.

Se coordinará con el PNUD en el desarrollo de iniciativas que contribuyan a la reducción de la pobreza y la protección de los recursos naturales en función de los ODS que puedan servir de base para el diseño de proyectos medianos.

Potenciar la participación de las iniciativas comunitarias desarrolladas por el SGP GEF en diferentes eventos, reuniones, talleres, giras, ferias, con el fin de dar a conocer las acciones del Programa.

Compartir videos y documentos sobre las iniciativas, desarrolladas por los proyectos en diferentes medios.

Cada una de las acciones anteriores o buenas prácticas, son revisadas permanentemente por los miembros del Comité Directivo Nacional del Programa, para que puedan ser compartidas de forma horizontal con cada uno de los aliados, así como otras instituciones, tanto académicas como de cooperación.

Este rol de la estrategia de comunicación es de mucha importancia ya que permite compartir a nivel local, nacional y regional, cada una de las lecciones aprendidas para que puedan ser retomadas por otras instituciones en actividades similares.



4. Marco de resultados previstos

4.1. Componentes del proyecto mundial y las metas mundiales de la sexta fase operacional.

Tabla 3. Coherencia con los componentes del Programa mundial de la sexta fase operacional del PPD

1 Componentes del proyecto para la sexta fase operacional	2 Metas de la EPN	3 Actividades	4 Indicadores	5 Medios de verificación
<p><u>Componente 1 de la sexta fase operacional del SGP:</u> <i>Conservación de paisajes terrestres y paisajes marinos por las comunidades</i></p> <p>1.1 Los programas nacionales del SGP mejoran la conservación, utilización sostenible y gestión de importantes ecosistemas terrestres, costeros y marinos mediante la aplicación de enfoques comunitarios de paisajes terrestres y marinos.</p>	<p><i>Se trabajará sobre Área de Conservación Bahía de Jiquilisco – Bajo Lempa – Estero de Jaltepeque, como paisaje terrestre y marino prioritario para la sexta fase operativa y otras áreas con características similares cuando fuese necesario, con énfasis en la zona del estero de Jaltepeque y su zona de amortiguamiento</i></p>	<p><i>10 proyectos comunitarios implementados y sistematizados, de recuperación de manglares y de ampliación de la conectividad con los bosques de galerías a nivel de paisaje</i></p>	<p><i>Son conservadas y/o restauradas al menos 500 hectáreas de manglares en diferentes etapas de regeneración, con recursos importantes para la biodiversidad global.</i></p> <p><i>Se produce información que generan acciones de conservación sobre al menos 10 especies de animales silvestres y/o recurso genético en peligro de extinción.</i></p> <p><i>Uso de prácticas sostenibles en 300 hectáreas de ecosistemas marinos y terrestres.</i></p>	<p>Presentación de informes sobre proyectos individuales por parte de los equipos nacionales del SGP</p> <p>VARIABLES EMPLEADAS PARA COMPARAR EVALUACIONES DE REFERENCIA (empleo de modelos conceptuales y datos de asociados, según proceda)</p> <p>Informe anual de seguimiento (IAS)</p> <p>Examen de la estrategia del programa nacional (aportes del CDN)</p>

			<p><i>Son capacitadas unas 325 personas en técnicas a favor de la protección y el uso sostenible de los recursos naturales</i></p> <p><i>Indicadores de la evaluación de referencia del paisaje terrestre o marino</i></p> <p><i>Paisajes terrestres y marinos de producción socio ecológica (SEPLS por sus siglas en inglés)</i></p>	
<p><u>Componente 2 de la sexta fase operacional del SGP:</u> <i>Innovaciones en la agroecología climáticamente inteligente</i></p> <p>2.1 Las prácticas agroecológicas que incorporan medidas para reducir las emisiones de CO2 y mejoran la resiliencia respecto del cambio climático se someten a prueba en las zonas de amortiguamiento y corredores forestales de las áreas protegidas</p>	<p><i>Esbozo de las prácticas agroecológicas propuestas, resiliencia respecto del clima, incluida su incorporación en los paisajes terrestres y marinos productivos prioritarios</i></p>	<p><i>5 proyectos comunitarios implementados y sistematizados, de conservación de tierras mediante el fomento de acciones mejoramiento y manejo sostenible de suelos, y la reforestación, priorizando los bosques de galería de las cuencas hidrográficas.</i></p>	<p><i>Se realizan prácticas de mejoramiento de suelos y manejo sostenible de tierras en unas 30 ha.</i></p> <p><i>Fomentadas 30 hectáreas de Sistemas Agroforestales con especies fijadoras de nitrógeno y de rápido crecimiento.</i></p> <p><i>Protegidas y conservadas mediante prácticas agrícolas sostenibles unas 30 hectáreas en áreas asociadas a cuencas</i></p>	<p>Presentación de informes sobre proyectos individuales por parte de los equipos nacionales del SGP</p> <p>Indicadores de resiliencia para paisajes productivos socio-ecológicos</p> <p>Informe anual de seguimiento (IAS)</p> <p>Examen de la estrategia del programa nacional (aportes del CDN)</p>

			<p><i>hidrográficas de interés nacional y/o local.</i></p> <p><i>Capacidades unos 200 agricultores en agricultura SMART</i></p> <p><i>Indicadores de la evaluación de referencia del paisaje terrestre y marino</i></p> <p><i>Paisajes terrestres y marinos de producción socio ecológica (SEPLS por sus siglas en inglés)</i></p>	
<p><u>Componente 3 de la sexta fase operacional del SGP:</u> <i>Beneficios complementarios del acceso a energía con bajas emisiones de carbono</i></p> <p>3.1 Las soluciones comunitarias relativas al acceso a energía con bajas emisiones de carbono se aplican con éxito en 50 países donde se armonizan e integran estos enfoques en marcos más amplios como el de Energía Sostenible para Todos (SE4ALL), emprendido en más de 12 países.</p>	<p><i>Demostrada y documentada al menos una tipología innovadora de soluciones adaptadas a las necesidades locales</i></p>	<p><i>10 proyectos comunitarios implementados y sistematizados, incluyen la construcción de Tecnologías Socialmente Apropiadas (TSA) y al menos 1 de electrificación fotovoltaica</i></p>	<p><i>Al menos 200 personas en las comunidades donde interviene el SGP, tienen acceso a fuentes renovables de energía en sus hogares y/o áreas productivas Tecnologías Socialmente Apropiadas (TSA).</i></p> <p><i>Reducido el consumo de 288 toneladas de leña al introducirse el uso de cocinas ahorradoras de leña.</i></p> <p><i>320 Toneladas de CO2</i></p>	<p>Informe anual de seguimiento (IAS), informes nacionales</p> <p>IAS, bases de datos mundiales, informes nacionales</p> <p>Estudios nacionales especiales</p> <p>Examen de la estrategia del programa nacional (aportes del CDN)</p>

			<p><i>al año han dejado de ser emitidas a partir de nuevas prácticas aplicadas de mejoramiento de suelos y manejo sostenible de tierras en las comunidades.</i></p> <p><i>Capacitadas 200 personas en gestión ambiental y uso sostenible de las fuentes renovables de energía la valoración de los beneficios secundarios</i></p>	
<p><u>Componente 4 de la sexta fase operacional del SGP:</u> <i>Coaliciones para la gestión de los productos químicos desde el nivel local hasta el plano mundial</i></p> <p>4.1 Los instrumentos y enfoques innovadores comunitarios son sometidos a prueba, aplicados y transferidos con el apoyo de coaliciones existentes o recientemente creadas en más de 20 países a fin de gestionar productos desechos químicos nocivos de manera adecuada.</p>	<p><i>Acciones de fortalecimiento de capacidades para el desarrollo de los instrumentos y enfoques innovadores para:</i></p> <ul style="list-style-type: none"> • <i>manejo de desechos sólidos (plásticos, etc.)</i> • <i>promoción cultural de reciclaje</i> • <i>coaliciones para la gestión de productos químicos desde el nivel local hasta el plano mundial</i> 	<p><i>2 proyectos comunitarios implementados y sistematizados, incluyen los instrumentos innovadores de manejo de los desechos sólidos</i></p>	<p><i>Se reduce el consumo de productos químicos y otros insumos dañinos a partir de 2 iniciativas comunitarias</i></p> <p><i>Número de beneficiarios (desglosados por género, discapacidad y consideraciones relativas a los jóvenes y pueblos indígenas)</i></p>	<p>Presentación de informes sobre proyectos individuales por parte de los equipos nacionales del SGP</p> <p>Asociaciones estratégicas con asociados nacionales de la Red internacional para la eliminación de los contaminantes orgánicos persistentes</p> <p>Informe anual de seguimiento (IAS)</p>

				Examen de la estrategia del programa nacional
<p><u>Componente 5 de la sexta fase operacional del SGP:</u> <i>Plataformas para entablar un diálogo entre las OSC y el gobierno sobre políticas y planificación (funciones adicionales):</i></p> <p>5.1 El SGP apoya la creación de “Plataformas para entablar un diálogo entre las OSC y el Gobierno sobre políticas y planificación” que inciden en las asociaciones actuales y que, probablemente, incidirán en las futuras, en más de 50 país.</p>	<p><i>A través de las ADESCOS:</i></p> <p><i>Se desarrollarán acciones de fortalecimiento de capacidades y buenas prácticas de cara a la aplicación nacional de los Objetivos de Desarrollo Sostenibles (ODS),</i></p> <p><i>Se desarrollarán reuniones mensuales con los líderes de las organizaciones presentes en el paisaje terrestre marino de las diferentes comunidades,</i></p> <p><i>Se dan a conocer las diferentes acciones tomadas en las reuniones de las conferencias de las partes sobre medio ambiente, para esto se coordinará con el normativo.</i></p>	<p><i>Prioridad de la sexta fase operacional en el plano mundial</i></p> <p><i>Prioridad multisectorial de la EPN en el plano nacional</i></p>	<p><i>1 “Plataformas para entablar un diálogo entre las OSC y el Gobierno sobre políticas y planificación” a nivel de paisaje creada</i></p> <p><i>*La EPN deberá especificar el interés temático o geográfico en las plataformas</i></p> <p><i>Se fortalecen las redes de OSC en uno de los 25 países rectores</i></p>	<p>Presentación de informes sobre proyectos individuales por parte de los equipos nacionales del SGP</p> <p>Base de datos mundial del SGP</p> <p>Informe anual de seguimiento (IAS)</p> <p>Examen de la estrategia del programa nacional</p>
<p><u>Componente 6 de la sexta fase operacional del SGP:</u> <i>Promoción de la inclusión social (funciones adicionales):</i></p> <p>6.1 Las consideraciones relativas a la incorporación de la perspectiva de género se plasman en todos los programas nacionales del SGP; la capacitación en materia de género</p>	<p><i>i) Promover el empoderamiento de la mujer y la igualdad entre los géneros,</i></p> <p><i>ii) empoderar a los pueblos indígenas (particularmente mediante el reconocimiento adecuado de las zonas y territorios conservados por los indígenas y las comunidades (ICCA), y</i></p>	<p><i>Prioridad de la sexta fase operacional en el plano mundial</i></p> <p><i>Prioridad multisectorial de la EPN en el plano nacional</i></p>	<p><i>Número de beneficiarios (desglosados por género, discapacidad y consideraciones relativas a los jóvenes y pueblos indígenas)</i></p> <p><i>Número de becarios (personas) indígenas</i></p>	<p>Presentación de informes sobre proyectos individuales por parte de los equipos nacionales del SGP</p> <p>Base de datos mundial del SGP</p>

<p>beneficia al personal del SGP, a los receptores, miembros del CDN y asociados.</p> <p>6.2 El programa de becas para representantes de los pueblos indígenas concede más de 12 becas a dichos representantes para fomentar sus capacidades; la ejecución de proyectos por parte de los pueblos indígenas recibe apoyo en los países pertinentes.</p> <p>6.3 El apoyo brindado a la participación de los jóvenes y discapacitados se fortalece en los proyectos y directrices del SGP y las prácticas ejemplares se comparten ampliamente con los países.</p>	<p><i>iii) lograr la participación de los jóvenes y niños en la programación de la cartera nacional.</i></p>			<p>Informe anual de seguimiento (IAS)</p> <p>Examen de la estrategia del programa nacional</p>
<p><u>Componente 7 de la sexta fase operacional del SGP:</u> <i>Programa de difusión mundial de conocimientos prácticos de la ciudadanía (funciones adicionales):</i></p> <p>7.1 La biblioteca digital de innovaciones comunitarias queda establecida y brinda acceso a la información a comunidades en más de 50 países.</p> <p>7.2 La Plataforma de intercambio Sur-Sur de innovaciones comunitarias promueve los intercambios Sur-Sur sobre temas ambientales mundiales en más de 20 países.</p>	<p><i>Aportes a la biblioteca digital y la Plataforma de intercambio Sur-Sur de innovaciones comunitarias</i></p> <p><i>Plataforma de intercambio en desarrollo de Tecnologías Socialmente Apropriadas (TSA).</i></p>	<p><i>Prioridad de la sexta fase operacional en el plano mundial</i></p> <p><i>Insumos de las bases de datos mundiales de los equipos nacionales del SGP (coordinadores nacionales y asistentes de programas)</i></p>	<p><i>Número de innovaciones nacionales que deberán compartirse y difundirse en el plano mundial *</i></p> <p><i>* Los ejemplos pueden tomarse de la sexta fase operacional y de fases anteriores del SGP (incluidos los programas nacionales de actualización).</i></p>	<p>Base de datos mundial del SGP</p> <p>Informe anual de seguimiento (IAS)</p> <p>Examen de la estrategia del programa nacional</p>

5. Plan de seguimiento y evaluación

5.1. Las actividades de Monitoreo y Evaluación (M&E) de los proyectos se realizan de forma conjunta con las comunidades.

La responsabilidad principal del M&E pertenece a las organizaciones aliadas, a los(as) líderes comunitarios y a toda la comunidad, debido a que son ellos(as) quienes día con día ven y realizan la ejecución directa de las actividades programadas.

Paralelamente, a lo largo de la duración del proyecto y por tres años consecutivos después de finalizado el periodo de ejecución, existe un acompañamiento permanente de M&E por parte de los miembros del CDN y del Equipo de País del SGP.

5.2 Se tiene definido un promedio de cuatro visitas por proyecto, a lo largo de su ejecución, visitas en las cuales se sostienen reuniones con la comunidad, verificando la ejecución de las actividades, y acompañando con asistencia técnica a las comunidades, de las cuales se prepara un informe por cada una de las visitas que se anexa a los expedientes de la cartera de proyectos.

Asimismo, cuando por parte de las ADESCOS surgen dudas puntuales en las áreas focales de cambio climático, biodiversidad, agua, etc., los miembros de las comunidades pueden acudir directamente a una asesoría personalizada que es brindada por miembros del Comité Directivo Nacional del Programa de Pequeñas Donaciones.

De igual forma, las visitas de M&E se realizan de forma conjunta con otras instituciones para conocer el trabajo que las comunidades desarrollan y dar a conocer así el éxito y las lecciones aprendidas de las iniciativas financiadas por el Programa.

5.3 Desde la etapa inicial en la elaboración y presentación de ideas de proyecto, las comunidades representadas por miembros de las Asociaciones de Desarrollo Comunal y Organizaciones No Gubernamentales participan en los distintos talleres, capacitaciones e intercambios que el SGP promueve; este primer acercamiento acontece cuando el Equipo de País junto con las y los miembros del Comité Directivo Nacional lanzan la ronda de proyectos, en este momento se comparte con las comunidades la visión y objetivos del SGP, desglosando el Marco Estratégico de país para brindar mayor detalle sobre las zonas geográficas de trabajo, las áreas focales del GEF, los programas operativos, ejes transversales (Gestión de Riesgo, Enfoque de Género, Desarrollo Local, Desarrollo Humano, Gobernabilidad y Educación Ambiental) y las actividades potencialmente elegibles, así como un pequeño taller para completar el perfil de la Idea de Proyecto; insumos que permiten a las comunidades orientar sus ideas para la elaboración de los documentos finales de proyecto. Este primer aporte al fortalecimiento de capacidades es realizado dependiendo el caso, en las oficinas del Programa de Pequeñas Donaciones del GEF, así como en las comunidades o un lugar aledaño, para facilitar de esta forma el mayor acceso y participación

Con los insumos provistos, los(as) representantes regresan a sus respectivas comunidades y elaboran las propuestas de proyecto en conjunto con los(as) demás miembros de la comunidad, desarrollándose enriquecedores debates sobre el enfoque que deben darle al proyecto. De estos debates nacen dudas que son consultadas con el Equipo de País del GEF SGP a través de conversaciones telefónicas, o bien conversaciones personales en la cual la comunidad se traslada a las oficinas para recibir una atención más puntual y especializada.

Resulta imprescindible destacar que el tejido organizacional de las comunidades (a través de las Asociaciones de Desarrollo Comunal – ADESCOS) permite desarrollar las acciones con facilidad; y también que la participación de los miembros del CDN es activa tanto en las visitas de Monitoreo y Evaluación (M&E) en el campo, como a la hora de formar capacidades en las comunidades.

Luego de recibir financiamiento, las organizaciones reciben un entrenamiento especial para la administración de proyectos, en el cual se les capacita entre otras cosas, a utilizar los formatos para presentar los informes técnicos, financieros y de contrapartida.

En estos talleres participan los grupos involucrados en las tareas específicas, sin embargo, cuando se trata de capacitaciones bastante generales participa toda la comunidad.

Cada una de las acciones anteriores contribuye al fortalecimiento de las capacidades para el aprovechamiento sostenible de sus medios de vida lo cual contribuye directamente a la protección del medio ambiente y a la generación de ingresos, para el mejoramiento de su calidad de vida.

5.4 Sírvase describir la estrategia sobre cómo los resultados de los proyectos individuales del SGP se integrarán al nivel de la cartera del programa nacional. En la tabla siguiente aparecen los instrumentos y las plantillas de seguimiento y evaluación al nivel del programa nacional clave.

Tabla 4. Plan de seguimiento y evaluación al nivel del programa nacional clave

Actividad de seguimiento y evaluación	Objetivo	Partes encargadas	Fuente del presupuesto	Momento/Frecuencia
Formulación de la Estrategia del Programa nacional	Marco de identificación de proyectos comunitarios	CN, CDN, actores nacionales, receptor	Incluida en la donación preparatoria	Al inicio de la fase operacional
Examen anual de la Estrategia del Programa nacional	Proceso de aprendizaje; gestión adaptativa	CN, CDN, CPMT	Incluido en los costos operativos del Programa nacional	Los exámenes se realizarán anualmente a fin de garantizar que la EPN se dirija al logro de sus metas y resultados y a adoptar decisiones sobre cualquier revisión o necesidad de gestión adaptativa
Reuniones del CDN para el examen permanente de los análisis y resultados de los proyectos	Valorar la eficacia de los proyectos, carteras, enfoques, procesos de aprendizaje,	CN, CDN, PNUD	Incluidas en los costos operativos del programa nacional	Dos veces al año como mínimo; una de ella se dedicará al seguimiento y la evaluación y la gestión adaptativa, al finalizar

	gestión adaptativa			el año de la donación
Informe nacional anual (INA)	Propiciar la presentación de informes al CDN de manera eficiente	Presentación del CN al CDN	Incluido en los costos operativos del programa nacional	Una vez al año en junio
Encuesta sobre el Informe anual de seguimiento (IAS) basado en el informe nacional anual	Propiciar la presentación de informes al CPMT y al GEF de manera eficiente; presentación de los resultados al donante	Presentación del CN al CPMT	Incluida en los costos operativos del programa nacional	Una vez al año en julio
Examen de la cartera nacional estratégica	Proceso de aprendizaje; gestión adaptativa para la elaboración estratégica del programa nacional	CDN	Incluido en los costos operativos del programa nacional	Uno por fase operacional

6. Plan de movilización de recursos

6.1. El cofinanciamiento de cada uno de los proyectos es una de las herramientas sistematizadas del programa, ya que las comunidades ven al Programa como la contrapartida dado que su aporte es mayor que al recibido del Programa que en la mayoría de los casos es de 1.75 por cada dólar de financiamiento del GEF.

Resultará vital desarrollar acciones de cofinanciamiento adicional, a través del presente Marco Estratégico.

Al finalizar la OP6 el SGP GEF El Salvador debe haber movilizado en cofinanciamiento el 100% de los fondos de la asignación de país.

El cofinanciamiento se verá reflejado en el aporte directo de cada uno de los aliados y aliadas en el formato de contrapartida que ha sido diseñado en el cual se detallara la contrapartida en efectivo y la contrapartida en especie.

Con el financiamiento aprobado del Proyecto “Generación de Capacidades y Recuperación de Oficinas para Superar el Hambre y La Pobreza en San Luis La Herradura, Comuna Costera de la República de El Salvador”, en Alianza con la Corporación el Canelo, el PNUD Chile y el Programa de Pequeñas Donaciones del GEF PNUD El Salvador, se ampliarán las capacidades a nivel comunitario de jóvenes, adultos y población productiva, el cual tendrá una duración de dos años y tendrá como referencia la comunidad El Salamar.

7. Plan de gestión de riesgos

7.1 Sírvase identificar los riesgos clave que pudieran presentarse en el proceso de ejecución de la Estrategia de Programa Nacional (Marco Estratégico de País ME) durante la sexta fase operacional en relación con los aspectos siguientes: i) riesgos sociales y ambientales (tal como se reflejan en las Salvaguardias sociales y ecológicas del PNUD)²; ii) riesgos climáticos; y iii) otros riesgos posibles. Para los riesgos identificados, complete la tabla que aparece a continuación con un estimado del grado y la probabilidad del riesgo, así como de las medidas de mitigación pertinentes.

Tabla 5. Descripción de los riesgos identificados durante la sexta fase operacional

Riesgo identificado	Nivel de riesgo (bajo, medio, alto)	Probabilidad de riesgo (baja, media, alta)	Medida de mitigación prevista
Expansión de la inseguridad, la violencia, el crimen organizado, el narcotráfico y la corrupción incrementan desconfianza, generan escenarios adversos para el dialogo, producen escisión de espacios, limitan la construcción de consensos y dificultan la atención a población y el trabajo en territorios a intervenir	Alto	Alta	Priorización de zona geográfica a trabajar
Alta dependencia de recursos financieros externos destinados a la implementación de estrategias nacionales de desarrollo derivado de la categorización de El Salvador como país de renta media	Alto	Baja	En el caso particular del SGP se tiene una gestión con del Fondo Chile contra el hambre y la pobreza, para apoyar las actividades en el paisaje delimitado
Dificultad para acceder a recursos de cooperación externa no	Alta	Baja	En el caso particular del SGP se tiene una gestión con del Fondo

²

<http://www.undp.org/content/dam/undp/library/corporate/Social-and-Environmental-Policies-and-Procedures/UNDPs-Social-and-Environmental-Standards-ENGLISH.pdf>

reembolsable, derivada de la categorización de El Salvador como país de renta media			Chile contra el hambre y la pobreza, para apoyar las actividades en el paisaje delimitado
Emergencias y desastres por eventos naturales y el cambio climático generan otras prioridades y absorben recursos destinados a la inversión social y el fomento de un desarrollo económico inclusivo y sostenible	Alta	Alta	Cada uno de los proyectos cuenta con un mapa de vulnerabilidades y medios de vida, con la finalidad de mitigar las acciones derivadas de los fenómenos naturales, a nivel de paisaje se cuenta con un sistema de alerta temprana

7.2 Cada uno de los riesgos anteriores y sus medidas han sido consideradas previamente con la delimitación del paisaje terrestre marino, adicionalmente, cada una de las comunidades que han trabajado previamente con el SGP GEF tienen actualizados sus mapas de vulnerabilidad y medios de vida, en lo que se refiere al apoyo de la cooperación a través del Fondo Chile contra el hambre y la pobreza, se tiene una alianza entre el PNUD Chile – El Salvador y la Corporación El Canelo.



Anexo 1: Evaluación de referencia del paisaje terrestre o marino durante la sexta fase operacional

Evaluación de referencia del paisaje terrestre o marino durante la sexta fase operacional de carácter participativo (sírvese adjuntar informe).

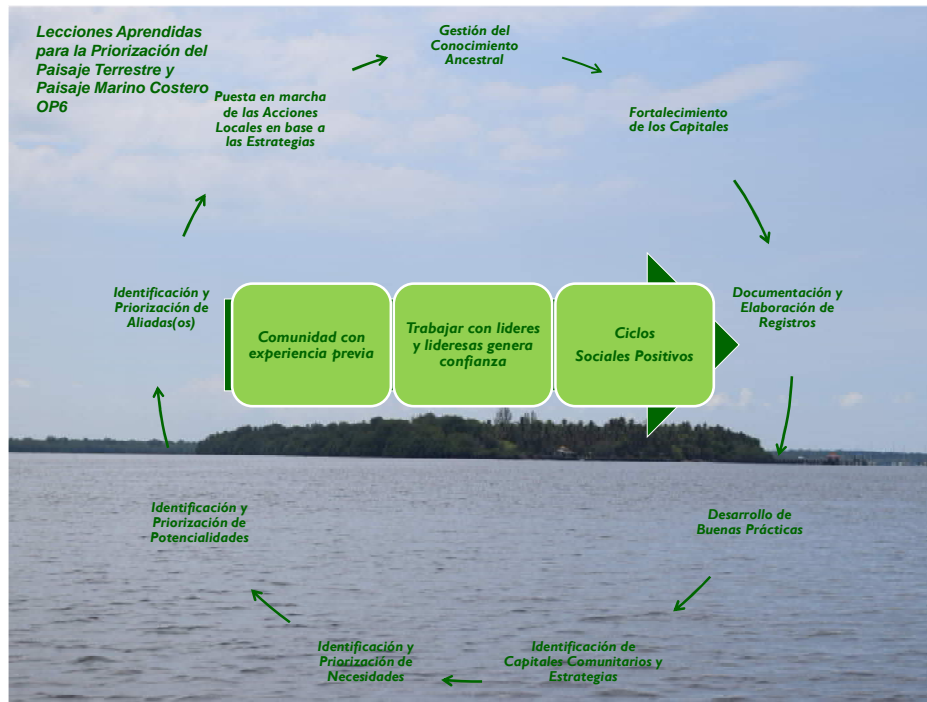

Anexo 2: Estrategias de los donantes asociados durante la sexta fase operacional

Sírvese adjuntar un anexo detallado sobre la EPN que contenga las alianzas específicas con los donantes asociados, según se requiera (por ejemplo, la Adaptación comunitaria de los PEID, financiada por el Gobierno de Australia; la REDD-plus comunitaria con ONU-REDD; la iniciativa Satoyama-COMDEKS, apoyada por el Gobierno de Japón; el Programa de gobernanza de las ONG de la Unión Europea; y la Iniciativa mundial de apoyo a ICCA, respaldada por el Ministerio Federal de Medio Ambiente, Protección de la Naturaleza, Construcción y Seguridad Nuclear (BMUB) de Alemania).

Anexo 3: Mapas de los diferentes usos actuales dentro del Paisaje definido como área geográfica prioritaria.

A 3.1 Áreas Naturales Protegidas Bahía de Jiquilisco Departamento de Usulután

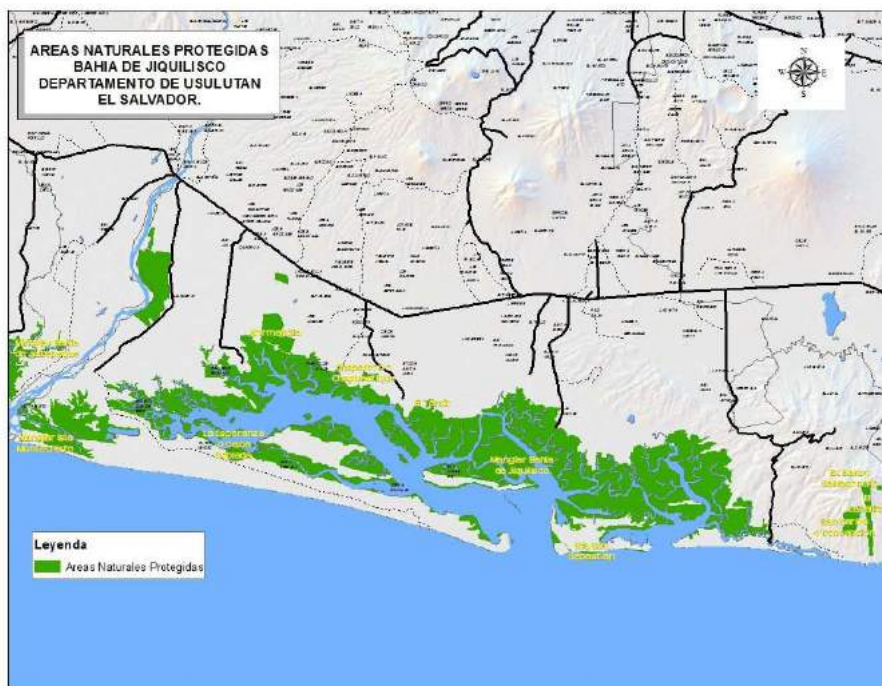

A 3.2 Red Hídrica Bahía de Jaltepeque Departamento de La Paz

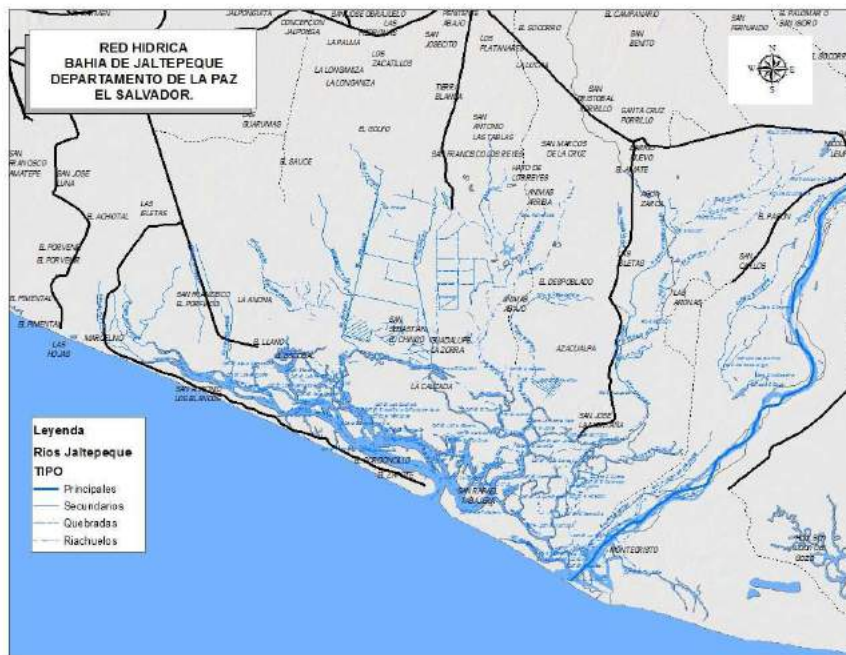

A 3.3 Red Hídrica Bahía de Jiquilisco Departamento de Usulután

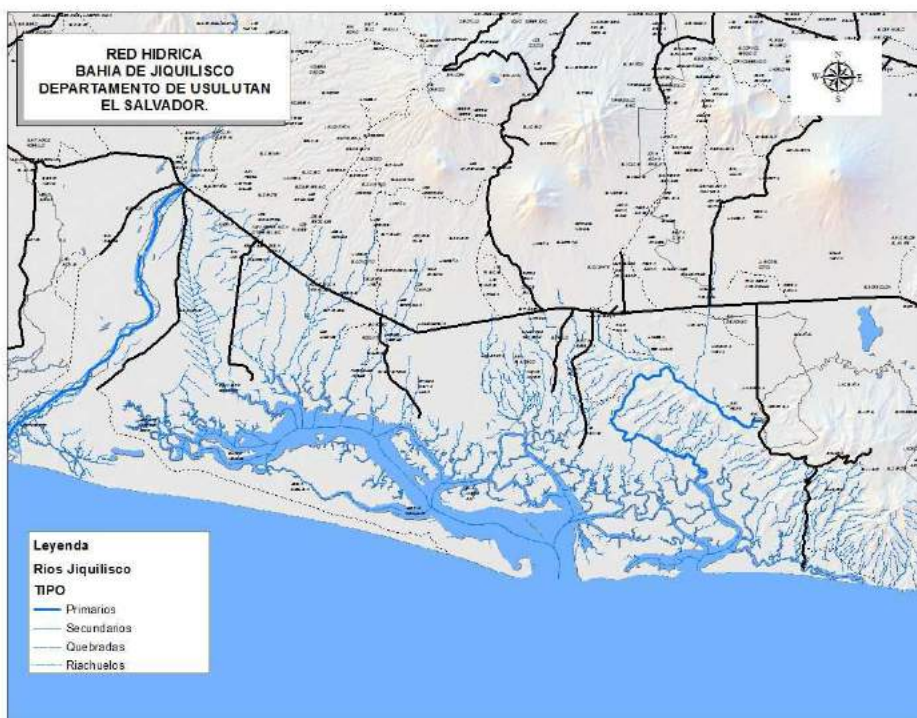

A 3.4 Clases de Suelo Bahía de Jaltepeque Departamento de La Paz

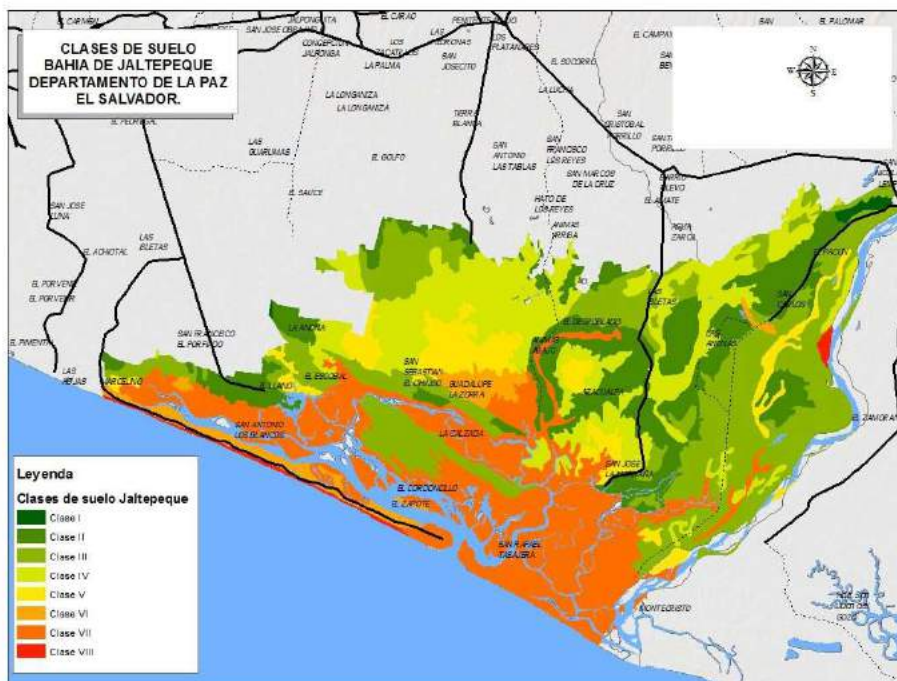

A 3.5 Clases de Suelo Bahía de Jiquilisco Departamento de Usulután

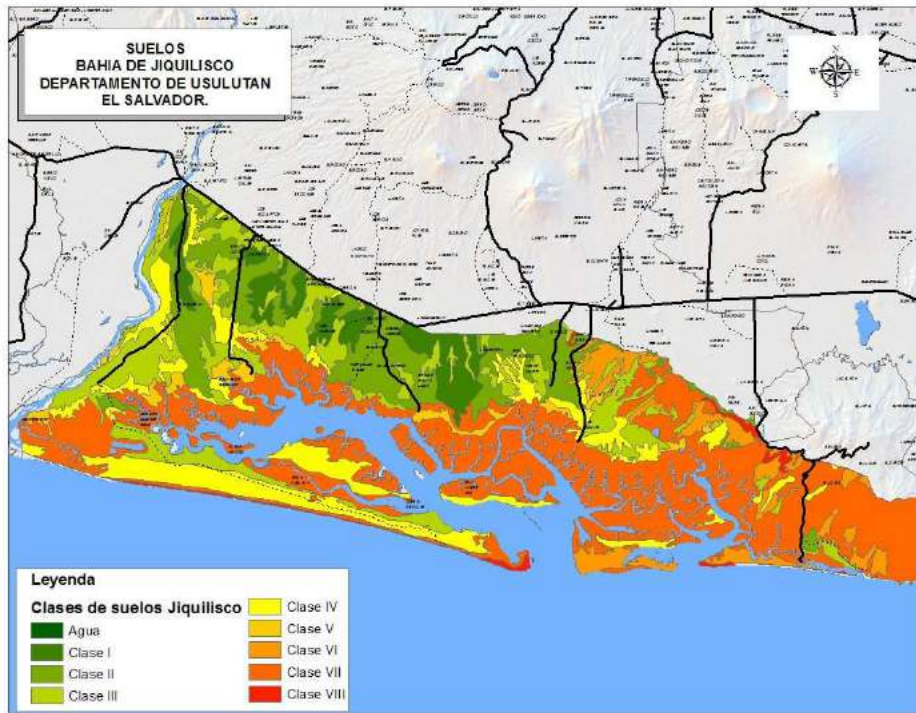

A 3.6 Usos de Suelo Bahía de Jaltepeque Departamento de La Paz

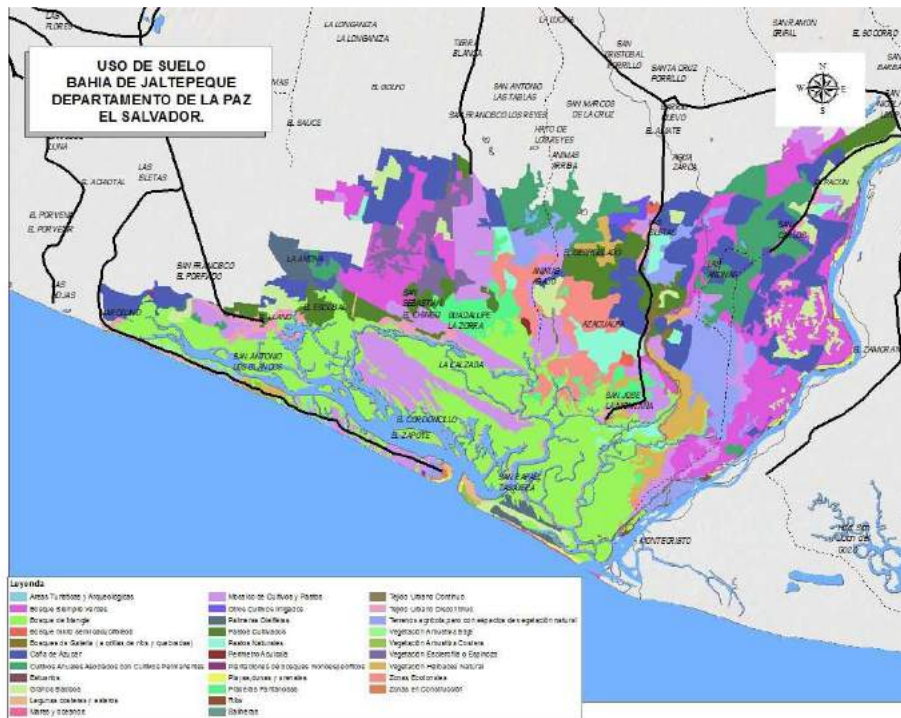

A 3.7 Usos de Suelo Bahía de Jiquilisco Departamento de Usulután

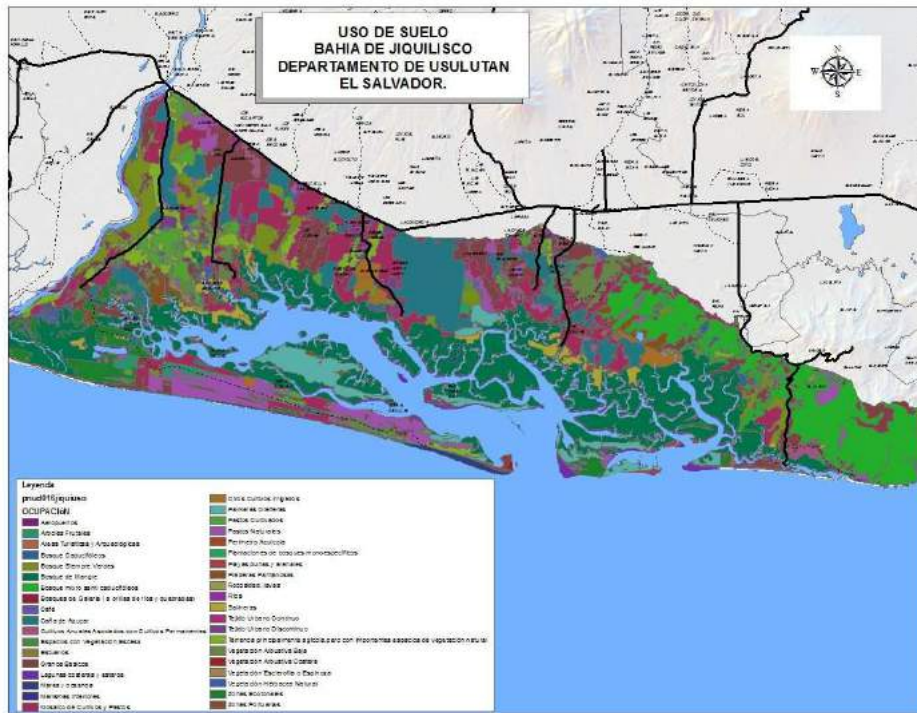

A 3.8 Clasificación de Vegetación Bahía de Jaltepeque Departamento de La Paz

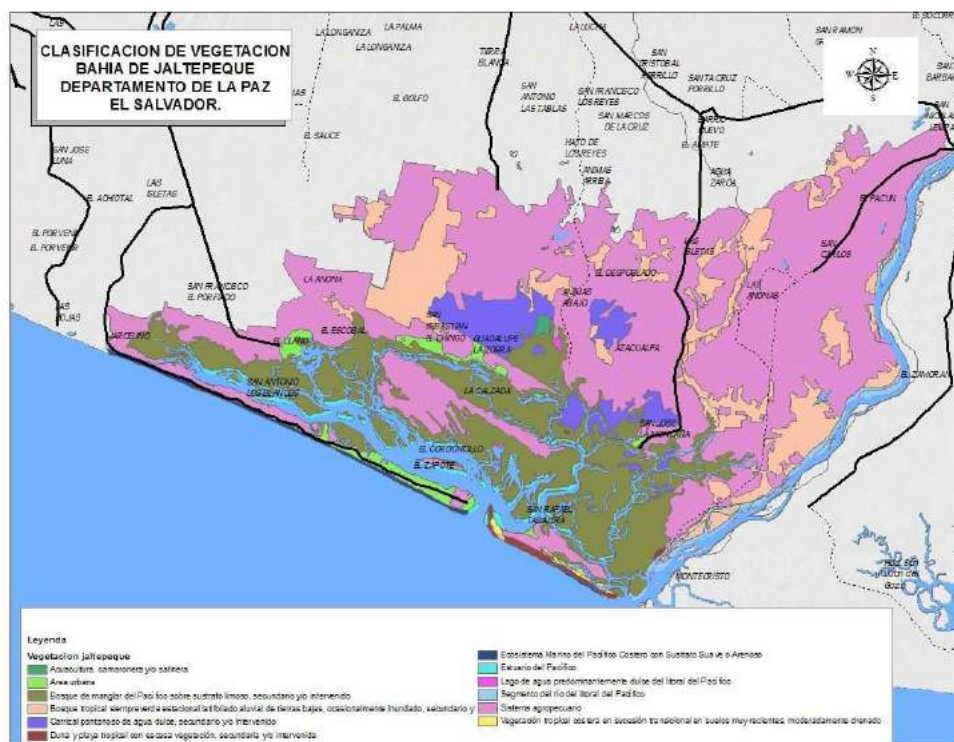

A 3.9 Clasificación de Vegetación Bahía de Jiquilisco Departamento de Usulután

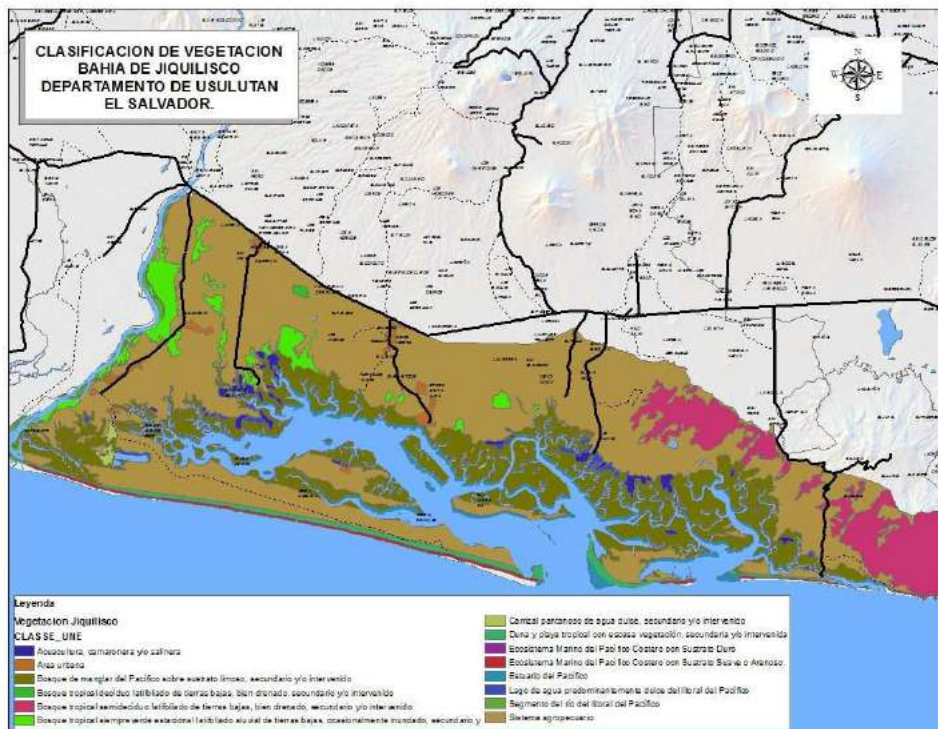

Anexo 4: Etapas del Ciclo de Proyectos SGP GEF El Salvador.

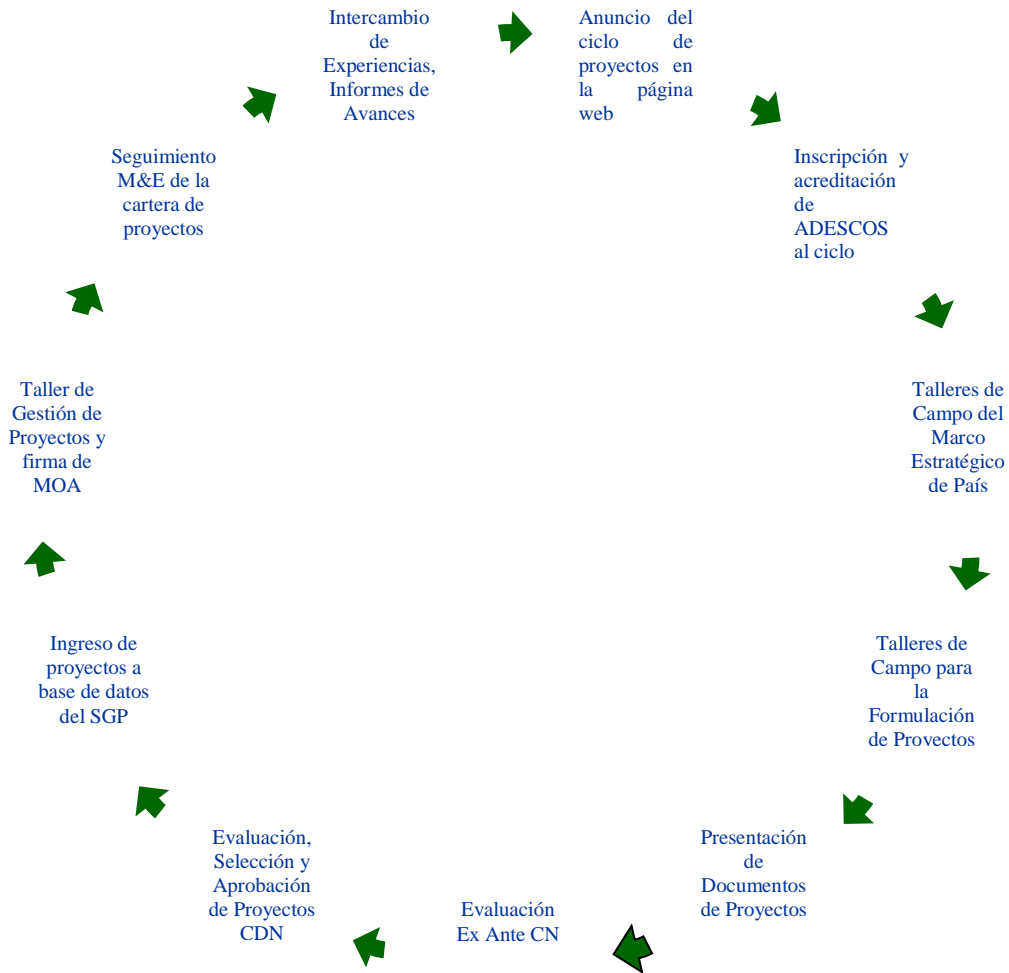

Anexo 5: Proceso de Gestión de Cambio de los Aliados del SGP GEF a nivel de Paisajes.

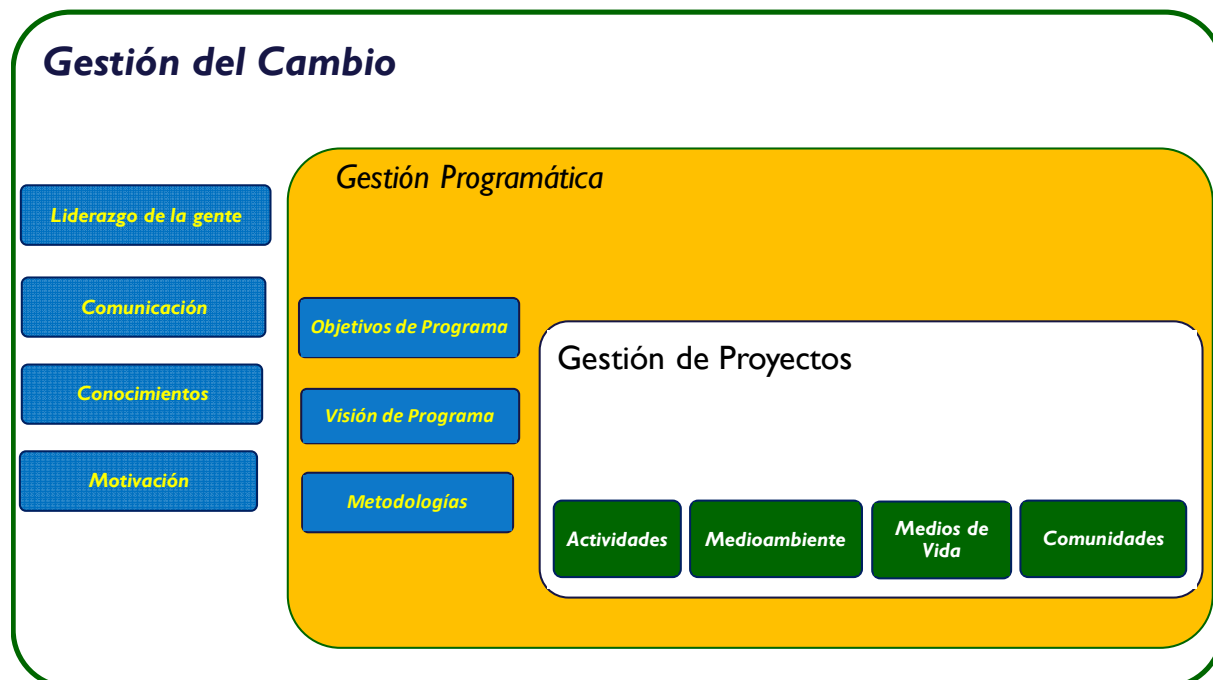



Acciones Locales ... ¡Beneficios Globales!

